10-й канал
1993–2020
KANEVSKAYA.TV

Без нас хорошо, а с нами лучше!

МЫ В СОЦСЕТЯХ: 6+

ЕЖЕНЕДЕЛЬНАЯ ГАЗЕТА КАНЕВСКОЙ ТЕЛЕВИЗИОННОЙ СТУДИИ

17 апреля 2020 года. № 17 (1374)

7 930055 770005 20017

75 ПОБЕДА! 1945–2020

22 ДНЯ

ТВОРЧЕСТВО

БАРАБАННАЯ ДРОБЬ

В РАМКАХ регионального проекта «Культурная среда» нацпроекта «Культура» пополняется материально-техническая база учреждений культуры Каневского района. Так, Челбасская Детская школа искусств получила ударную установку.

Преподаватель Челбасской ДШИ по классу ударных Александр Кожевников уже опробовал новый инструмент

СТАНИЦЫ НА ЗАМКЕ

С 14 апреля перекрыты въезды в Каневскую и Стародеревянковскую и выезды из них на трассу Краснодар – Ейск

2

ПОЛЁТЫ ВАЛЕНТИНА ЛЯШЕНКО

Все 40 лет, что Валентин Ляшенко работал в культуре Каневского района, были на взлёте его неуёмной энергии, безграничных идей и непроходящего желания создавать

6–7

ХРИСТОС ВОСКРЕСЕ!

Благочинный Каневского округа церквей поздравляет прихожан со светлым праздником Святой Пасхи и разъясняет порядок участия в пасхальных богослужениях

11

РЕКЛАМА

ВАУ! Для подписчиков газеты «10-й канал»

ШЕСТЬ объявлений в полугодие БЕСПЛАТНО!

Идёт подписка на второе полугодие 2020 года по ПРЕЖНЕЙ цене – 474 рубля!

10 причин ВЫПИСАТЬ «10-й канал»

РЕКЛАМА

КАССА взаимопомощи

Дарим 500₽ НОВЫМ КЛИЕНТАМ

ЗАЙМЫ БЕЗ СТРАХОВОК!

ст. Каневская, ул. Нестеренко, д. 106 Б

8-918-162-45-84

Срок проведения стимулирующего мероприятия (Акции) «Дарим 500 рублей новым клиентам» - с 01.03.2020 г. по 31.05.2020 г. включительно. Организатор Акции ООО МКК «КВ Деньги Людям», ОГРН 1142907000037, рег.№ в реестре МФО 651403111005137. Подробная информация об организаторе стимулирующего мероприятия «Дарим 500 рублей новым клиентам», о правилах его проведения, количестве призов по результатам такого мероприятия, сроках, месте и порядке их получения на сайте www.creditcassa-march.ru и в офисах Организатора Акции. Займы предоставляются ООО МКК «КВ Деньги Людям», рег.№ в реестре МФО 651403111005137.

РЕКЛАМА

ЗАКУПАЕМ ЛОМ

Новая Звезда

ДЕМОНТАЖ, ПОГРУЗКА, ДОСТАВКА БЕСПЛАТНО!

Тел.: 8-918 030-98-50, (8861-64) 6-86-29

ДОРОГО

Ст. Стародеревянковская, ул. Красная, 253

ЛИЦЕНЗИЯ № 00076/17 ОТ 2.03.2015 Г.

▶ АКТУАЛЬНО

Спасения центр

В ЛЕНИНГРАДСКОМ районе открыт госпиталь для больных коронавирусом. В случае неблагоприятного развития эпидситуации жители Каневского района будут получать медпомощь именно здесь.

Инфекционное отделение Ленинградской районной больницы пару лет назад капитально отремонтировали по краевой программе «Развитие здравоохранения» с учётом современных требований к профильному лечебному учреждению.

Госпиталь рассчитан на 160 коек, 112 из которых оснащены кислородными точками для подключения аппаратов ИВЛ. Также имеются кислородные баллоны и компьютерный томограф, позволяющий провести раннюю диагностику пневмонии.

Лечение здесь могут получить жители восьми районов: Ленинградского, Ейского, Каневского, Приморско-Ахтарского, Крыловского, Староминского, Щербиновского и Кущёвского. Все плановые больные с другими диагнозами переведены в медицинские учреждения соседних районов.

С поступлением в госпиталь первого больного медперсонал переходит на автономный режим, то есть остаётся жить в больнице.

По материалам «Стимул ТВ», ст. Ленинградская

ЗАРАЖЁННЫЕ

По состоянию на 15 апреля COVID-19 подтвердился в крае у 239 человек. Три пациента скончались. В стационарах остаются 424 пациента, из них 67 детей. По месту жительства под наблюдением врачей поликлиник находятся 3.298 жителей. В обсерваторах изолированы 215 граждан: 41 – в Краснодаре, 169 – в Сочи, 5 – в станице Голубицкой. Их состояние в норме.

Станицы на замке

В ЦЕЛЯХ недопущения завоза и распространения коронавирусной инфекции на территории Каневского района с 14 апреля перекрыты въезды в Каневскую и Стародеревянковскую и выезды из них на трассу Краснодар – Ейск

Не въехать и не выехать по улицам Октябрьской и Широкой станицы Каневской и по улицам Кубанской, Ленинградской и Центральной станицы Стародеревянковской. На неперекрытых въездах организовано круглосуточное дежурство нарядов ДПС, они проверяют наличие пропусков для автотранспорта.

Въезд в Каневскую возможен по улице Горького от трассы Краснодар – Ейск и по Ленина через железнодорожный переезд со стороны Стародеревянковской. В Стародеревянковскую въезд по Ленинградской со стороны Каневской, по Красной и Ейской от трассы Краснодар – Ейск, через виадук над железной дорогой по Раздольной посёлка Сахзавода.

Управление строительства администрации Каневского района

БИЗНЕС ПОД... КОРОНОЙ

КОРОНАВИРУС стал болезнью не только для всего человечества, но и для бизнеса. Особенно остро его симптомы почувствовали на себе мелкие предприниматели.

Константин МАЗУРОВ, владелец магазинов сладостей и кондитерских изделий:

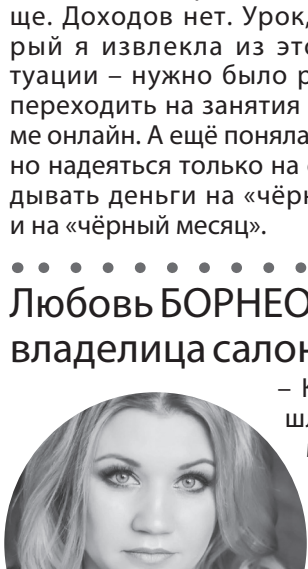

– Нам повезло. Наши магазины попали в список организаций, которым разрешено работать в период карантина. Получили пропуск. Поставщики выполняют заказы без задержек. Всё идёт своим чередом. Конечно, упала покупательская способность. Были дни, когда не было ни одного покупателя. Сейчас люди в магазинах есть, выручка, хоть и небольшая, тоже.

А вот у моих арендаторов противоположная ситуация. В их магазинах – непродовольственные товары, среди которых есть и предметы первой необходимости: спички, туалетная бумага, дезинфицирующие средства и т. д. Но, увы, они не попали в списки, и все заявки на получение пропуска администрация отклонила. Аренда, кредиты, зарплата продавцов… Где брать на это всё деньги, они не знают. Надеюсь, что карантин скоро снимут и все предприниматели вздохнут свободно.

Татьяна ЕЛИЗАРОВА, руководитель сети центров детского развития:

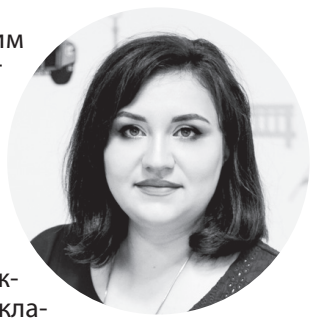

– Мой бизнес закрыли одним из первых в районе и откроют самым последним, это уже известно. Мы не работаем вообще. Доходов нет. Урок, который я извлекла из этой ситуации – нужно было раньше переходить на занятия в режиме онлайн. А ещё поняла, что нужно надеяться только на себя, откладывать деньги на «чёрный день», а то и на «чёрный месяц».

Любовь БОРНЕО, владелица салона красоты:

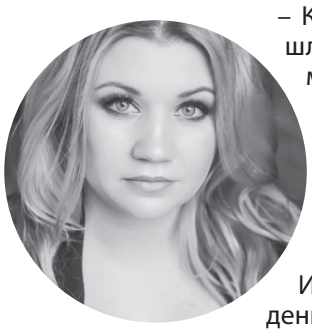

– Как ввели карантин, мне пришлось закрыть свой салон и отменить всех клиентов. Огромное спасибо моему арендодателю, который не стал брать плату за съём помещения в этом месяце. Также меня спасла денежная «подушка». Были небольшие накопления. И ещё муж работает и приносит деньги.

Обращаться куда-то за финансовой поддержкой не вижу смысла, потому что знаю от знакомых, которые звонили в банки, что нужно ещё доказать, что не было никаких доходов. В общем, это сложно, долго и нервно. Думаю, что справлюсь и без этого. Девочки-клиентки записываются на будущее, уже есть лист ожидания. Как только разрешат работать, мы с радостью всех примем и наведём красоту.

А пока я соблюдаю режим самоизоляции, готовлю разные вкусняшки, чему очень рад мой муж. Ещё завела «Живой журнал», где размещаю смешные видео моих знакомых о домашнем хозяйстве (курочках, козочках, хрюшках, коровках). Так что стараюсь не унывать, чего и всем желаю.

Мнением интересовалась Марина САДОВСКАЯ

«МАГНИТ»: забот полон рот

523 ПРОДУКТОВЫХ набора в рамках социальной программы #МагнитЗабота 10 апреля развезли по всем сельским поселениям района. Их получили семьи с детьми-инвалидами и семьи, находящиеся в социально опасном положении и состоящие на учёте в органах соцзащиты. Всего по краю «Магнит» планирует предоставить около 28 тысяч таких наборов.

В набор по программе #МагнитЗабота вошли: подсолнечное масло, рыбные консервы, кабачковая икра, макароны, молоко, хлебцы, печенье, чай и непродовольственные товары первой необходимости. В доставке соцработникам помогли специалисты сельских администраций.

Продуктовый набор от «Магнита» получила и семья Кристины Лоцман, в которой трое школьников и двое малышей.

– Пока не ходим в школу, учим уроки дома. И каждый день обязательно гуляем в своём дворе. А за помощь большое спасибо, – сказала многодетная мама.

Наталья ИВАНОВА

Помощь от «Магнита» получила многодетная семья Лоцман

КСТАТИ!

Предприятия и организации района помогают тем, кто оказался в непростой жизненной ситуации во время карантина. Сбор продуктовых наборов организовали по инициативе главы Каневского района. Так, концерн «Покровский» выделил 1.500 наборов. В каждый вошли мука, овощи, сахар, крупа, макаронные изделия, соль, растительное масло и паштет.

Если вы, ваши близкие или соседи оказались в сложной ситуации, звоните в администрацию района в рабочее время по телефонам **7-22-07, 7-39-27**. Или отправьте сообщение на горячую линию **(8-952) 813-61-74**. Указывайте ФИО, адрес и телефон для связи.

Также помощь семьям, которые сегодня находятся в группе риска, оказали депутаты райсовета и поселенческих Советов и другие неравнодушные люди.

ЖИВАЯ ЛЕГЕНДА

ПОЛЁТЫ ВАЛЕНТИНА ЛЯШЕНКО

ПТИЦА высокого полёта – это о Валентине Фёдоровиче Ляшенко. Он не просто работал в культуре Каневского района – он жил ею все 40 лет! Каждый год творческой жизни Валентина Ляшенко был на взлёте его неуёмной энергии, безграничных идей и непроходящего желания создавать.

От ДК до РДК

Первые шаги в культуре нашего района Валентин Ляшенко сделал в 1964 году, когда его пригласили в районный Дворец культуры, тогда это старое одноэтажное здание – сарайчик по сравнению с нынешним красавцем РДК. Но главными и победоносными были годы работы директором сначала ДК «Победа», потом ДК имени Калинина. Каждому из этих Домов культуры Валентин Фёдорович посвятил почти по 20 лет.

Когда нужна одна «Победа»!

– Валентин Фёдорович был профессионал высокого класса. Он умел организовать работу благодаря своему опыту и рвению к труду. В ДК «Победа» великолепные коллективы в своё время были. Это и «Кубанский сувенир», который неоднократно награждали и присваивали звание «Народный». И коллектив народного танца, и другие, у которых слава была за пределами района, и даже России, – отмечает Олег Спеваков, начальник управления культуры с 1979 по 2013 год.

Преподаватель хореографии Детской школы искусств Елена Безродняя хорошо помнит, как 40 лет назад по приглашению Валентина Ляшенко впервые вышла на сцену ДК «Победа» в составе знаменитого «Кубанского сувенира».

– В январе 1980 года мы приехали вдвоём с однокурсницей из Екатеринбурга. Встретил нас Валентин Фёдорович Ляшенко. Первое впечатление – Ленин: стойкий, чёткий, молодой. Живчик. Мы быстро вошли в программу «Кубанского сувенира». Большой ансамбль был, много танцев. А как мы танец бахмутских казаков бабахали! Работали с отдачей, с душой. Потому что он давал нам эту энергию, – говорит Елена Безродняя, бывшая участница народного ансамбля эстрадной песни и танца «Кубанский сувенир».

Валентин Фёдорович не только руководил и вдохновлял, он был прекрасным конферансье и даже художником по костюмам.

– У нас были платки. Он говорит: «Что-то очень просто, надо чем-то раскрасить». Поехал в Москву, закупил люминесцентной краски. Мы сидели все вместе, и он с нами, разукрашивали цветы. Потом сверкали этими платками! – вспоминает Елена Анатольевна.

Участницей легендарного вокально-хореографического ансамбля «Кубанский сувенир» была и Галина Кирячок. Сегодня она руководитель знаменитого образцового ансамбля народного танца «Родничок». «Школа Ляшенко!» – с гордостью отмечает Галина Ивановна.

– Мы из Свердловской области приехали, в общей сложности нас было 9 человек, именно танцевать. Валентин Фёдорович был для нас как отец. Он научил нас работать, он сплотил коллектив. С Валентином Фёдоровичем было очень много поездок и концертов. Очень здорово было с ним. Все молодые годы прошли в «Кубанском сувенире». До сих пор общаемся, проводим девичники. Вот 40 лет назад познакомились, и все 40 лет дружим. Валентин Фёдорович для Каневского района, для культуры, он как легенда, – говорит Галина Кирячок.

Домашние концерты, гастроли по краю и за рубежом, конкурсы – за всем долгий репетиционный процесс. «Пахать хорошо приходилось», – вспоминает Вячеслав Безродний, преподаватель Детской школы искусств, а некогда самый молодой музыкант в «Кубанском сувенире».

– Мне повезло, что я молодой сюда попал, сразу после училища, набрался опыта. Здесь сильные музыканты были. Играли много, одни только пляски – не ноты, а целые простыни, 10 – 12 минут танец, и всё в темпе. Танцоры на репетиции могли в полножки, а у нас в полгубки никак не сыграешь. А концерты! Больше часа каждое отделение. Уставали, конечно. А Валентин Фёдорович живчик был, вертелся на одной ноге, всё успевал и не уставал. А какая у нас аппаратура была и инструменты! В районе такого не было. Он всё пробивал, – рассказывает о золотом молодом времени Вячеслав Михайлович.

Валентин Фёдорович Ляшенко был великий организатор. Его старания, положенные на моральную и материальную поддержку колхоза «Победа» и лично его председателя Вадима Федотовича Резникова, имели грандиозный успех.

Хорошо поётся – хорошо живётся

Свой успех Валентин Ляшенко смог повторить и уже будучи директором ДК Калинина, который он возглавил в 1983 году по приглашению председателя колхоза Анатолия Тихоновича Кузовлева.

– Много менялось здесь руководителей, и по-разному шла работа. Но, когда он пришёл, он как бы вдохнул вторую жизнь в этот Дом культуры. Быстро к нему начали стекаться кадры, и хорошие кадры, это и музыканты, и певцы. И здесь работа возобновилась по большому счёту, – констатирует Олег Спеваков.

Народный ансамбль эстрадной песни и танца «Кубанский сувенир». 1981 год. Елена Безродняя и Галина Кирячок (в центре слева направо)

С приходом Ляшенко в ДК улучшилась материально-техническая база, гремели творческие коллективы: духовой оркестр, эстрадный ансамбль «Гармония», народный казачий хор и танцевальный коллектив «Кубаночка». Их любили в крае и в Москве, их снимало Центральное и краевое ТВ.

Владимир Харченко познакомился с Валентином Фёдоровичем Ляшенко в 1985 году, когда приехал на должность директора Каневского РДК из Красноармейского района.

– У Валентина Фёдоровича были очень солидные коллективы. А у нас было здание, в котором можно работать. Поэтому мы в основном всегда, проводя районные мероприятия, опирались на его коллективы. Он откликался на любые просьбы. Валентин Фёдорович являлся наставником и для меня, я практически только начинал работать в культуре. Относился очень по-доброму. «Мой юный друг, чем Вам помочь?» – обращался он лично ко мне, – рассказывает Владимир Харченко, начальник отдела культуры, директор Каневского РДК с 1985 по 2013 год.

«Валентин Фёдорович Ляшенко – целая эпоха, целый мощнейший слой культуры», – считает Владимир Тарасов, которому посчастливилось работать с живой легендой, так называли Ляшенко его современники.

– Валентин Фёдорович Ляшенко. Человек с тончайшим, мощнейшим юмором. Всегда красив, всегда наглажен, всегда чистенький, аккуратненький. Обувь в идеальном сотоянии. Искромётный, радостный. И коллективы всегда подбирал такие! Он делал коллективы! То, что сейчас называется продюсер. Причём продюсер высочайшего ранга, – говорит музыкант, гитарист Владимир Тарасов. – Я мало с ним поработал: детский ансамбль в «Победе», и в Калинина немножко. Кстати, благодаря ему я стал солистом, вокалистом. Я до этого рассматривал себя как поющий гитарист. А он заставил меня: «Ну-ка, отложи в сторону, выходи на сцену, работай». Конечно, пришлось отрабатывать сценическое движение и подбирать репертуар, уже совершенно подругому.

Светлана Багдасарян называет Валентина Фёдоровича Ляшенко культработником до мозга костей. Она многому училась у этого мастера сцены и закулисья.

– Он меня всегда удивлял своей энергией, своим умением решать любую проблему. А ещё меня удивляло то, что, чем старше становился Валентин Фёдорович, тем молодёжнее и, как сейчас говорят, креативнее были его программы. Вот это просто для меня феноменальная история. Его, конечно, Бог поцеловал в макушку. Но и его работоспособность была потрясающей. Он – мастер закулисья. То, что он делал на сцене, было хорошо, А то, что у него было в закулисье, это..! Полнейшая тишина и готовность. До сих пор говорят: «Не дай бог, с этой Багдасарянкой за кулисами встретиться». Это я у него подсмотрела, взяла на вооружение, – признаётся директор Каневского РДК Светлана Багдасарян.

В этом году по инициативе главы Каневского поселения Владимира Репина Дому культуры «Колос» присвоили имя Валентина Фёдоровича Ляшенко, который проработал директором этого учреждения 19 лет! Это знаменательное событие произошло за два года до 100-летия легендарного культработника.

Москва. Народный казачий хор Дома культуры имени Калинина в программе Центрального телевидения. Декабрь 1987 года

Первым делом самолёты

За 40 лет Валентин Ляшенко добился многого и воспитал не одно поколение культработников. Но его судьба – не только творческие взлёты. Путь в культуру для него лежал через настоящие полёты, наяву. Он был лётчиком. Мало кто знает об этой стороне биографии Ляшенко.

Валю Ляшенко, родившегося 1 июня 1922 года в Новосибирской области, призвали в армию в июле 1941-го. До этого он успел поработать слесарем-проходчиком на шахте. Попав в армию, он сначала закончил лётную школу, затем в числе 8 курсантов-отличников его направили в Черниговское военно-авиационное училище, которое готовило лётчиков-истребителей. В начале 1943 года в связи со сложной обстановкой под Сталинградом курсантов бросили в качестве групп прикрытия под Сталинград. Когда ситуация улучшилась, они продолжили учёбу. В августе 1944 года Валентин Ляшенко окончил училище, но не покинул его, командование назначило парня лётчиком-инструктором. До конца Великой Отечественной войны Валентин Ляшенко подготовил три группы лётчиков-истребителей. Позже в его судьбе были высшая лётно-тактическая школа в Таганроге, командование эскадрильей в авиационном полку на Дальнем Востоке и ранение, из-за которого он был признан негодным к лётной работе. Ему летать хотелось! Но... И в 1953 году он демобилизовался из армии.

– Мне посчастливилось начинать трудовую деятельность в Каневском районе, когда уже вовсю гремело имя Валентина Фёдоровича Ляшенко. Это был, правда, изумительный руководитель, интеллигент советской эпохи, – делится воспоминаниями Вера Простихина, председатель районного Совета ветеранов. – Но совсем я не знала его боевой биографии. Я его сравниваю с Евгением Леоновым. Они же и внешне друг на друга похожи: улыбка, доброжелательность, искренность в отношениях. Евгений Леонов по первому своему образованию тоже был лётчик. Потом уже пришёл в театральную студию. Вот так жизнь сложилась и у Валентина Фёдоровича.

Лётчик с сердцем культработника

Задатки культмассового организатора проявились в армии. Готовя новые пополнения лётчиков, Валентин Ляшенко организовал самодеятельность в лётном училище, курсанты пели, танцевали под его руководством. Эти навыки пригодились ему и после демобилизации. В 1959 году он приехал в станицу Переясловскую Брюховецкого района. Его назначили руководителем клуба, уже в этой должности Валентин Фёдорович закончил культпросветучилище.

– Валентин Фёдорович дружил с нашей семьёй, с отцом моим, он тоже был директором ДК, только в Брюховецкой, а Валентин Фёдорович – в Переясловской. Он у нас жил по неделе. Я ещё школьницей была. Помню, всегда добрый, весёлый прибегал, шустрый, – говорит Валентина Романова, бывший руководитель хора ДК «Победа».

Валентин ЛЯШЕНКО (слева) не только руководил и вдохновлял, он был прекрасным конферансье и даже художником по костюмам

Потом Валентина Фёдоровича пригласили в Каневскую, куда позже он переманил и Валентину Романову, уже дипломированного культработника, руководителя хора, и её мужа, ударника, и многих других талантливых певцов, танцоров и музыкантов.

И так 40 лет на благо культуры Каневского района он собирал кадры, создавал коллективы. За огромный труд, неиссякаемую творческую энергию и вклад в развитие культуры Валентин Ляшенко был удостоен звания «Заслуженный работник культуры Кубани» и медали «За вклад в развитие Кубани».

Человек без возраста

Для Олега Спевакова Валентин Фёдорович многие годы был не только великолепным руководителем, учителем, но и другом. Очень часто вместе рыбачили.

– Валентин Фёдорович – человек без возраста. У нас была разница в 30 лет, но я никогда не чувствовал этого. Он умел так выстроить отношения. Вообще, он был большой жизнелюб. На рыбалках бывало поразному. Бывает, пройдёшь несколько километров с полной амуницией, по камышам, по грязи. Возвращаешься к машине, ничего не поймал, еле-еле душа в теле. А Валентин Фёдорович тебе: «Да посмотрите, какая природа! Как птички поют!» – вспоминает Олег Иванович.

Анжелика КОВАЛЕНКО

Чтобы посмотреть видеоматериал об этом на сайте ТВК, просканируйте QR-код с помощью смартфона

▶ 20 АПРЕЛЯ • ДЕНЬ ДОНОРА

Сдай кровь – спаси жизнь!

ЭТО жизненное кредо Елены Дмитренко. Медсестра из станицы Новодеревянковской почти 30 лет несёт благородную донорскую миссию.

В детстве Елена Михайловна мечтала быть воспитателем детсада, медсестрой себя даже не представляла. Но после школы поступила в ейское медучилище, а с июля 1990 года начала трудиться в новодеревянковской участковой больнице палатной медсестрой. Потом 24 года была участковой медсестрой по обслуживанию детского населения.

Елена Дмитренко считает своим наставником Аллу Петровну Миренкову. Благодаря опытному и мудрому врачу-педиатру она чётко усвоила все тонкости своей работы. Елена Михайловна зарекомендовала себя ответственным и грамотным работником, она уважительна ко всем людям от мала до велика и всё знает о своих пациентах. В этом году Елена Михайловна отпразднует 30-летие трудовой деятельности.

И почти столько же она является донором. Впервые сдала кровь, которая была необходима роженице, в 1991 году, и до сих пор продолжает эту гуманную миссию. На её счету уже 35 кроводач, четыре раза в год по 400 мл.

Татьяна ХОЖАЕВА

Фото Александра СКИБЫ

Елене Дмитренко не хватает пяти кроводач, чтобы стать почётным донором. Чтобы получить такой статус, нужно сдать кровь или её компоненты не менее сорока раз. В Каневском районе проживают 366 почётных доноров России и 42 почётных донора СССР.

▶ БЛАГОВЕСТ

ХРИСТОС ВОСКРЕСЕ!

Дорогие братья и сёстры!

Настали дни, когда болезнь диктует нам свои правила. Но священники совершают все богослужения! И вы можете молиться во дворе храма, соблюдая предписанные санитарные нормы и правила.

В этой изменившейся жизни будьте особенно внимательны к близким. Не скупитесь на слова любви, утешения и поддержки. К тем, кто от нас изолирован, мы можем быть ближе, чаще общаясь по телефону, в Интернете. И, конечно, это редкая для многих возможность побыть с детьми, помочь им в учёбе, помочь им пережить изоляцию, на которую особенно остро реагируют подростки.

Главное сейчас – не позволить страху сковать наши души, ослабив веру и доверие Богу, прервав молитву. Православный христианин не боится, потому что его ведёт вера. С верой мы можем пережить многое.

Поэтому я всех, братья и сёстры, призываю не бояться. Иисус Христос на протяжении всего Священного Писания, обращаясь к Своим ученикам и последователям, чаще всех других слов говорил: «Не бойтесь». Не нужно бояться, но нужно верить, заботиться о себе и проявлять заботу о ближних.

Обратимся ко Господу Богу в молитве, обратимся к близким в заботе и милосердии, терпении и любви. Откроем сердца наши радости Светлого Христова Воскресения. В любых жизненных обстоятельствах день Пасхи Христовой – время не печали, но радости, спасительной для нас, «ибо радость Господня, сия есть сила наша». И, по слову Святейшего патриарха Кирилла, будем верить, «что Воскресший Спаситель не оставит нас и ниспошлёт нам твёрдость и мужество для непоколебимого стояния в вере и спасительного прохождения земного пути к жизни вечной».

Сердечно поздравляю вас со светлым праздником Святой Пасхи и призываю быть добрым примером для окружающих, возвещая совершенство «Призвавшего вас от тьмы в чудный Свой свет» , свидетельствуя о силе и верности пасхальных слов:

ВОИСТИНУ ВОСКРЕСЕ ХРИСТОС!

Александр БРИЖАН, благочинный Каневского округа церквей, протоиерей

ВО ВРЕМЯ ПАСХАЛЬНЫХ БОГОСЛУЖЕНИЙ прихожане смогут молиться только на улице. Благодаря аудиотрансляции они услышат литургию, совершаемую священниками в храмах. В палатках с иконами и подсвечниками можно будет поставить свечи и написать записки о здравии и упокоении. Необходимо соблюдение санитарных норм: дистанция, маски, перчатки. Куличи и другую пасхальную снедь освятят на улице в субботу и воскресенье. При «христосовании» следует воздержаться от объятий и поцелуев, только обменяться пасхальными яйцами.

Храм великомученика Пантелеимона

20 АПРЕЛЯ (понедельник) Светлая седмица – сплошная. Понедельник Светлой седмицы.

8.00 – пасхальная божественная литургия, крестный ход вокруг храма

16.00 – пасхальное вечернее богослужение

21 АПРЕЛЯ (вторник) Вторник Светлой седмицы. Иверской иконы Божией Матери.

8.00 – часы, литургия, исповедь, причастие

23 АПРЕЛЯ (четверг) Четверг Светлой седмицы

16.00 – пасхальное вечернее богослужение

24 АПРЕЛЯ (пятница) Пятница Светлой седмицы. Иконы Божией Матери «Живоносный Источник».

8.00 – часы, литургия, исповедь, причастие, водосвятный молебен, крестный ход вокруг храма

25 АПРЕЛЯ (суббота) Суббота Светлой седмицы

16.00 – пасхальное вечернее богослужение

26 АПРЕЛЯ (воскресенье) АНТИПАСХА. Неделя 2-я по Пасхе, апостола Фомы.

8.00 – часы, литургия, исповедь, причастие, раздача артоса

16.00 – вечерня, утреня, исповедь

Расписание богослужений в Свято-Покровском храме ст. Каневской

20 АПРЕЛЯ (понедельник) Светлая седмица – сплошная. Понедельник Светлой седмицы.

7.00 – часы Пасхи, литургия, крестный ход

16.00 – пасхальное вечернее богослужение

21 АПРЕЛЯ (вторник) Вторник Светлой седмицы. Иверской иконы Божией Матери.

7.00 – часы Пасхи, литургия, крестный ход

16.00 – пасхальное вечернее богослужение

22 АПРЕЛЯ (среда) Среда Светлой седмицы

7.00 – часы Пасхи, литургия, крестный ход

16.00 – пасхальное вечернее богослужение

23 АПРЕЛЯ (четверг) Четверг Светлой Седмицы

7.00 – часы Пасхи, литургия, крестный ход

16.00 – пасхальное вечернее богослужение

24 АПРЕЛЯ (пятница) Пятница Светлой седмицы. Иконы Божией Матери «Живоносный Источник».

7.00 – часы Пасхи, литургия, крестный ход

9.00 – водосвятный молебен

16.00 – пасхальное вечернее богослужение

25 АПРЕЛЯ (суббота) Суббота Светлой седмицы

7.00 – часы Пасхи, литургия, крестный ход, раздробление артоса

16.00 – вечернее богослужение

26 АПРЕЛЯ (воскресенье) Антипасха. Неделя 2-я по Пасхе, апостола Фомы

6.00 – часы, ранняя литургия, причастие

8.00 – водосвятный молебен

8.30 – часы, поздняя литургия, причастие, крестный ход

16.00 – молебен с акафистом Воскресения Христова

ВСПОМНИМ

14 апреля исполнилось 3 года, как преждевременно ушла в мир иной добрейшая, замечательная, отзывчивая женщина Евгения Юрьевна ТАРАСЕНКО.

Эту боль не притушат года.

Вспоминайте добрым словом все, кто с ней дружил, работал, кто знал её.

Семья и подруги Наташа, Валя, Таня

ВСПОМНИМ

19 апреля исполнится 10 лет, как нет с нами дорогой, любимой мамочки и бабушки Анны Марковны ГРИЩЕНКО. Вспомните добрым словом все, кто знал и работал с ней.

Прости, родная, за обиды наши,
За те заботы, что тебе несли.
С тобой мы стали и умней, и старше.
Жаль, жизнь твою продлить мы не смогли…

Я знаю, ты нас видишь, слышишь.
За нас болеешь даже в этот миг.
Душа твоя на нас взирает свыше,
Я будто слышу твоей боли крик…

Чтоб не тревожить, мы не станем плакать,
Рыдать не будем, как в тот скорбный час.
Пусть ты не можешь знак подать нам свыше,
Но ты болеешь, как всегда, за нас.

Прости, прощай и знай, мы не забудем
Тебя, родную, сколь придётся жить.
Как все, кто знал тебя: друзья, чужие люди –
Тебя мы будем помнить и любить.

Прощай, родная, мы попросим Бога:
«Прими, Всевышний, подари ей рай!
Ей выстрадать за жизнь пришлось так много…
Покой душе ты нашей маме дай!».

Дочери, внук

▶ ЖКХ • ТАРИФЫ

Плата за мусор

ЖИТЕЛИ района получили квитанции об оплате за вывоз твёрдых коммунальных отходов (ТКО). Произведённые расчёты вызвали недоумение. За разъяснениями мы обратились к региональному оператору ООО «Чистая станица» из Ленинградской.

Расчёт стоимости для физических лиц определяется исходя из нормативов накопления ТКО и количества фактически проживающих лиц. Если в квитанции неверно указано количество проживающих, надо подать заявление в абонентский отдел или по электронной почте poligon2341@yandex.ru с последующим предоставлением документов.

Оплатить услуги можно до подачи заявления с указанием фактически проживающих лиц в абонентском отделе, в кассовом центре (ст. Каневская, ул. Горького, 95), в почтовых отделениях, в банках, через Сбербанк Онлайн. Юрлицам и ИП необходимо заключить договор на оказание услуг по обращению с твёрдыми коммунальными отходами. Сделать это можно на официальном сайте ***www.poligoncomp.ru***, в абонентском отделе или в офисе регионального оператора. Дополнительная информация по телефону (8-86145) 7-27-98.

Абонентский отдел в Каневском районе: ст. Каневская, ул. Горького, 62 «А». Режим работы: пн – пт с 8.00 до 16.12, без перерыва. Выходные – суббота, воскресенье.

Телефон абонентского отдела: (8-989) 272-65-94. **Диспетчерская служба:** (8-989) 272-65-58, (8-86145) 3-64-07.

▶ 17 АПРЕЛЯ • ДЕНЬ КОФЕ

КОФЕЙНИК

СПОРЫ о полезных и вредных свойствах кофе не утихают. А что думают наши читатели: что для них кофе, считают ли себя кофеманами?

Евгения ГУДЗЬ, ст. Новодеревянковская:

– День начинается с кружки ароматного кофе. Для меня утро равно кофе. Обычно пью два раза в день. Он помогает собраться с мыслями, настроиться на работу. Если пить кофе в меру, то он не вреден.

Татьяна КРАВЧЕНКО, ст. Каневская:

– Я не фанат кофе, редко пью. Если и решу насладиться этим напитком, то варю только в турке. Не могу назвать себя зависимой от этого напитка. Он не вреден, если употреблять в меру.

Любовь СТАСЮК, ст. Каневская:

– Я очень люблю кофе, пью утром и днём до обеда. Напиток придаёт бодрости, повышает устойчивость к депрессиям и стрессам. Кофепитие всегда полно наслаждения.

Дмитрий ЧЕКРЫГИН, ст. Новодеревянковская:

– Я зависим от кофе. И зависимость не только вкусовая, но и психологическая. Уловил связь между успешностью дня и кофе: кофе утром хороший – день хороший, и наоборот.

Татьяна ВЛАДИМИРОВА

РЕКЛАМА

ЛЮБИТЕЛИ КОФЕ ОЦЕНЯТ БОЛЬШОЙ АССОРТИМЕНТ МАГАЗИНА

«ЧАЙНАЯ ЛАВКА»

Более 100 наименований натурального кофе: от известных и широко популярных моносортов до элитных брендов для гурманов.

ЗА ВКУСНЫМ КОФЕ ЗАХОДИТЕ ПО АДРЕСУ:
ст. Каневская, ул. Нестеренко, 65
(ТК «ЦСК», напротив полиции)

ПОДПИСЫВАЙТЕСЬ НА СТРАНИЧКУ В ИНСТАГРАМЕ
@lavka_chaya_kanevskaya

ПОЗДРАВЛЯЕМ!

20 апреля 80 лет исполнится любимой мамочке, бабушке и прабабушке Валентине Петровне РУДЕНКО, жительнице станицы Стародеревянковской.

Мама, бабушка наша родная,
Поздравляем сегодня тебя:
Вся семья сейчас наша большая
Пожелает лишь счастья, любя.

Мы за всё благодарны на свете,
За ту жизнь, что ты дала нам,
Что с тобою росли наши дети,
Что ты лучшая в мире из мам.

Пусть, родная, воздаст тебе Боженька
По заслугам безмерным твоим.
И пусть жизни твоей вся дороженька
Богом будет хранима одним.

Желаем, чтоб жизнь твоя была вечной,
Здоровья и счастья была полна чаша,
Чтоб мы любовью своей бесконечной
Тебя окружали, мамочка наша.

Дочь Наталья, зять Иван, внуки и правнуки

От «Горько!»

ТОЛЬКО 3 брака заключили в Каневском районе за неделю. 2 – в Каневском сельском поселении, один – в Красногвардейском.

До «Уа!»

ЗА ЭТО жен время родилось 13 детей: 5 мальчиков и 8 девочек. 6 – в Каневском сельском поселении, по 2 – в Стародеревянковском и Новоминском, по одному – в Новодеревянковском, Привольненском и Красногвардейском.

▶ ГОРОСКОП

20 – 26 апреля

ОВЕН Запаситесь энергией. Вас ждёт много работы. Есть склонность к немедленному разрешению возникающих проблем.

ТЕЛЕЦ Хорошее время для ведения дел, требующих усидчивости и спокойной атмосферы на работе. Совместные усилия также будут полезны.

БЛИЗНЕЦЫ Возможны непредвиденные обстоятельства и скрытые факторы, которые могут повлиять на ваши дела, связанные с удалёнными партнёрами.

РАК Избегайте самоуверенности и поверхностного подхода в делах. Используйте весь потенциал своего интеллекта.

ЛЕВ Успешный период для тех, кто примет открытый стиль общения и будет готов сделать первый шаг. Будьте оптимистами.

ДЕВА Главная опасность, которая подстерегает вас, – это возникновение конфликта на работе. Если уже случился, постарайтесь его погасить.

ВЕСЫ Вы сможете добиться значительных успехов в работе, если не станете рисковать и будете иметь дело с проверенными партнёрами.

СКОРПИОН Придётся столкнуться с серьёзными проблемами в деловой сфере. Будете самоутверждаться.

СТРЕЛЕЦ Окажетесь в гуще событий и в центре внимания. Вы проявите свои лучшие качества. Можно приступать к реализации новых проектов.

КОЗЕРОГ На этой неделе вы можете отличиться неординарными поступками. Найдутся люди, которые захотят вывести вас из равновесия.

ВОДОЛЕЙ Не поддавайтесь апатии и плохому настроению. Негативные мысли стоит как можно быстрее отгонять от себя.

РЫБЫ В ближайшие дни не помешает позаботиться о здоровье. Полезнее всего для вас будет перейти на строгую диету и отказаться от алкоголя.

astrostar.ru

РЕКЛАМА

МЕЖДУНАРОДНЫЙ СУГГЕСТОЛОГ
Валентин ГЛАДЕНКО

ПОМОЖЕТ ИЗБАВИТЬСЯ: ОТ АЛКОГОЛЬНОЙ ЗАВИСИМОСТИ И ТАБАКОКУРЕНИЯ, ИГРОМАНИИ, ДЕПРЕССИВНОГО СОСТОЯНИЯ, ЗАИКАНИЯ, СГЛАЗА, ПОРЧИ, ПРОКЛЯТИЯ

ПОСТАВИТ ПСИХИЧЕСКУЮ ЗАЩИТУ

ЗАПИСЬ ПО ТЕЛ. (8-905) 494-72-75 с 18.00 до 21.00
E-MAIL VALENTIN.GLADENKO@YANDEX.RU ПРИЁМ с 10.00 до 18.00
SKIPE 89054947275

Диплом А.Б. 3 94 у ОГРН 310234114700012 ИНН 234102173808

РЕКЛАМА

КОРЕНОВСКИЕ ОКНА
БЕЗ ПОСРЕДНИКОВ ОТ ПРОИЗВОДИТЕЛЯ!

Изготовление заказа 10 – 15 дней! Кредит, рассрочка!
Широкий выбор профилей: WINTECH, ELEX, REHAU, KBE...
Откосы (наружные и внутренние), жалюзи, рольставни, ворота.

СКИДКИ НА ВСЕ ТОВАРЫ – 40%, ПЕНСИОНЕРАМ – ДО 60%
Обмер, доставка, установка бесплатно
Тел.: (8-918) 16-15-383, (8-961) 504-82-86
Остерегайтесь подделок и мошенников под предлогом Кореновских окон!!!

РЕКЛАМА

МАГАЗИН **«РАДИОДЕТАЛИ»**

- огромный выбор радиодеталей
- антенны, ресиверы, автозвук
- комплектующие и аксессуары для ПК
- оргтехника и расходные материалы
- всё для спутникового ТВ
- ремонт и модернизация оргтехники
- заправка картриджей

Ст. Каневская, ул. Горького, 25 «А»

ВСЕГДА ШИРОКИЙ АССОРТИМЕНТ И НИЗКИЕ ЦЕНЫ!

10-й канал
tvkanevskaya@yandex.ru
www.kanevskaya.tv
6+
Выходит один раз в неделю
Выпускается с октября 1993 года
Распространяется в Каневском, Ленинградском и Брюховецком районах

Учредитель, издатель, редакция – ООО «ТВК»: 353730, Краснодарский край, Каневской район, ст. Каневская, ул. Горького, 51, ТВК, тел. 7-28-01
Рекламная служба – 7-23-06
Газета отпечатана в ООО «КубаньАгитПечать»: г. Краснодар, ул. Уральская, 98/2

Тираж сертифицирован Национальной тиражной службой

ТИРАЖ – 5.010 Заказ № 897
Газета зарегистрирована в Управлении Федеральной службы по надзору в сфере связи, информационных технологий и массовых коммуникаций по Южному федеральному округу
Свидетельство ПИ № ТУ23-01151 от 12.08.2013 г.

Главный редактор: *Михаил Алексеевич МОРГУН*
Редактор: *Анжелика Геннадьевна КОВАЛЕНКО*

ПОДПИСНОЙ ИНДЕКС – 35839
Подписано в печать:
по графику – 15 апреля, 17.00,
фактически – 15 апреля, 18.00.
Распространяется по подписке и в розницу
Отдел доставки Почты России: тел. 4-02-10
Цена, рекомендованная в розницу – свободная

Перепечатка и любое использование материалов, опубликованных в газете «10-й канал», без согласия ООО «Каневская телестудия» не допускаются.
Ответственность за достоверность информации, содержащейся в рекламных материалах, согласно Закону «О рекламе» несут рекламодатели.